

Factura de Exportación electrónica

Instructivo de los circuitos de factura
electrónica

Autor: DI PNPA
V.2

A) Generalidades:

1 - Para todos los subregímenes incluidos en el Anexo de la RG 2758/2010 existen **dos formas de imputación** de una Factura E electrónica a una operación:

- ◆ En forma previa a la oficialización de la misma por SIM
- ◆ En forma posterior a la oficialización de la misma por SIM.

- **Factura previa:** es aquella que el Exportador ingresa accediendo al Servicio de Facturación electrónica en la página de la AFIP **antes de la Oficialización de la declaración detallada por parte del despachante.**

Esta factura se asocia en el momento de la declaración de la DDT mediante la solapa de declaración de facturas en el SIM.

- **Factura Post:** es aquella que el Exportador ingresa mediante el Servicio de Facturación electrónica en la página de la AFIP **posteriormente a la oficialización de la Declaración detallada por el despachante.**

El Exportador en el momento de confeccionarla declara las operaciones oficializadas en el SIM que corresponden a esta Factura.

- ◆ Podrán imputarse indistintamente:

1. SÓLO FACTURAS PREVIAS mediante el KIT de Despachante.
2. SÓLO FACTURAS POST mediante los aplicativos de EFISCO (Facturador , Plus y WEB Services) a declaraciones SIM con Cumplido Conforme o Post embarque Presentada.
3. AMBAS COMBINADAS (previas y post).

- ◆ En todos los casos la imputación **surtirá efecto con las declaraciones con el CUMPLIDO CONFORME o la POSTEMBARQUE PRESENTADA.**

2 - Existe la posibilidad de declarar relaciones múltiples (más de una factura para una declaración, más de una declaración para una factura).

3 - Las facturas Post usadas en una declaración no podrán ser utilizadas como previas en otra declaración.

4 - El Exportador deberá indicar por medio de **sendas transacciones WEB:**

- ◆ El **Cierre de una factura previa** en el caso de haber terminado de asociar una factura a todas las operaciones que corresponda.
- ◆ El **Cierre de un Permiso** cuando haya terminado de asociarle a un permiso todas las facturas que le correspondan, sean estas previas, post o ambas combinadas.

De no cumplir con ambas condiciones **los procesos informáticos del SIM para llegar al cierre de la operación no serán concluídos.** EJ: No se darán las condiciones para el pago de los reintegros, no se consignará la presencia de la factura para la declaración ni se cancelará la operación de exportación.

5- Delegación de Servicios:

Los correspondientes Servicios de “Carga de factura”, “Cierre de Facturas” y “Cierre de Permisos de Embarque”, que deberá ingresar el exportador, son servicios delegables mediante el Administrador de Relaciones.

B) Procedimiento para FACTURA PREVIA:

El Exportador ingresará en el sistema de facturación de EFISCO las facturas, en forma previa a la oficialización de la declaración SIM a la que se quiera imputar las mismas.

Luego el Declarante mediante el uso del Kit procederá a asociar las mismas a cada permiso en que se utilice esta/s factura/s. Para asociar la factura con un permiso la misma no debe haber sido cerrada, conforme lo expresado en el punto **C) Cierre de facturas previas por WEB.**

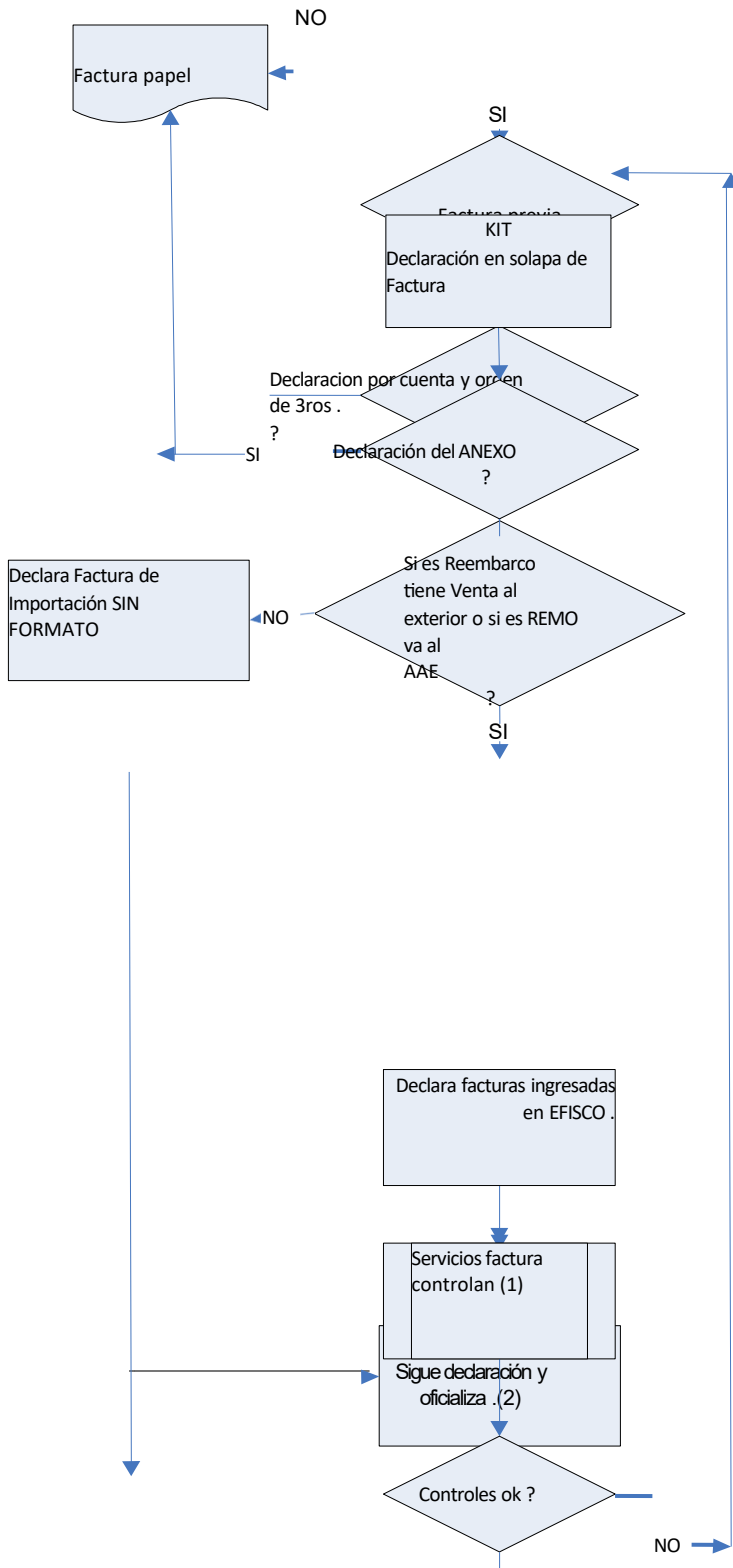

(1) Controles :

- CUIT EXPORTADOR esté habilitada para factura electrónica

- Nros . de facturas sean válidos en sistema EFISCO .

- CUIT EXPORTADOR sea la misma que la de las facturas invocadas

- Que no exista para las facturas invocadas permisos cargados en la base EFISCO

-Que no se haya hecho el Cierre de las facturas invocadas

En todos lo casos emite mensaje de error informativo .

- Caída del Servicio de EFISCO : emite mensaje al declarante .

(2) En la Oficialización :

La presencia **declarada** de la factura queda en **S** y la **Real** en **N** hasta que se ingresen los **cierres** correspondientes .

Kit MARIA - Solapa de Facturas:

- 1- Las facturas previas se cargan en el kit a nivel carátula en la Solapa de Facturas. La solapa estará habilitada para las destinaciones que se encuentran dentro del Anexo de la Resolución.

En este supuesto en la “Presencia de Todas las Facturas” deberá ingresarse “S” (SI).

- 2- Se pueden ingresar varias facturas, insertando de a una por vez, con el formato correspondiente.

Declaración Detallada

Organismo

Destinación: EC01 EXPORTACION A CONSUMO

Declaración: 10033EC01000190@ Procedimiento: N Despachante: 20040410024 RODRIGUEZ CAMILO ERNESTO

Import/Export: 20040410024 GONZALEZ OSCAR IVA inscripto: S

Compr./Vend. Pais Proc./Dest.: 212 Aduana Dest./Sal.: 033

General Montos Información complementaria **Facturas** Cuenta de Terceros

Presencia de Todas las Facturas: S

Número de factura

Referencia
1111-00000019

Insertar Dar de baja

Almacenar Aceptar Cancelar

3- Una vez finalizada la carga de facturas hacer clic en “Aceptar”. **Todos los controles para identificar a la/s factura/s como válida/s, se realizan en este momento.** En caso

Declaración Detallada

Organismo

Destinación: EC01 EXPORTACION A CONSUMO

Declaración: 10033EC01000190@ Procedimiento: N Despachante: 20040410024 RODRIGUEZ CAMILO ERNESTO

Import/Export: 20040410024 GONZALEZ OSCAR IVA inscripto: S

Compr./Vend. Pais Proc./Dest.: 212 Aduana Dest./Sal.: 033

General Montos Información complementaria **Facturas** Cuenta de Terceros

Presencia de Todas las Facturas: S

Número de factura

Referencia
1111-00000019
1111-00000020
1111-00000008

Insertar Dar de baja

Almacenar **Aceptar** Cancelar

de ser correcta la carga de la/s factura/s, se continuará con el circuito normal del kit.

Errores y mensajes en la validación de facturas

- Mensajes de error enviados por el kit:

1- "Advertencia: Formato correcto 1234-12345678"

2- "Factura declarada en estado INVALIDO"

3- "Factura con Permisos de Embarque asociados previamente"

4- "Factura declarada inexistente"

5- "Factura declarada ya utilizada y finalizada"

6- "CUIT de la Factura declarada no corresponde a la CUIT de la Declaración"

7- "USUARIO NO HABILITADO PARA OPERAR"

1- Formato incorrecto de factura:

Declaración Detallada

Organismo

Destinación EXPORTACION A CONSUMO

Declaración Procedimiento Despachante

Import/Export IVA inscripto

Compr./Vend. Pais Proc./Dest. Aduana Dest./Sal.

General Monto Cuenta de Terceros

Número de factura

Referencia

Almacenar

Aceptar

Cancelar

Insertar

Dar de baja

Sistema Informático MARIA - Error

21 - Advertencia Formato Correcto 1234-12345678

Aceptar

-FORMATO DE LA FACTURA:

A los efectos de que los procesos puedan identificar las facturas ingresadas en el sistema EFISCO en forma previa es necesario que en la declaración de facturas en el kit se registre a las mismas **indefectiblemente** con el formato indicado a continuación (ingresándose factura por factura en líneas independientes):

Pto. de venta: 4 dígitos completados con ceros a la izquierda
- : guión medio

Nro. de factura: 8 dígitos completados con ceros a la izquierda

Ejemplo:

0004-00000682

2- Factura declarada en el Sistema de Facturación en estado inválido. El primer mensaje es de “Advertencia”. Le continua un mensaje que identifica cual es la factura inválida (para casos donde existan más facturas cargadas) y por último se identifica el mensaje de error de “Valores incorrectos en Facturas”

3- Factura con Permisos de Embarque asociados previamente:

De quererse utilizar como previa una factura post a la que se le asociaron permisos de embarque el sistema emitirá el siguiente mensaje de error.

4- Factura inexistente

Se emite al declararse un número de factura inexistente en el sistema de Fiscalización.

5- Factura declarada ya utilizada y finalizada"

Se emite cuando se realizó el "Cierre de factura" para esta factura.

6- "CUIT de la Factura declarada no corresponde a la CUIT de la Declaración"

Se emite cuando la CUIT del exportador declarado en la destinación SIM no es la del Exportador de la factura.

7- "USUARIO NO HABILITADO PARA OPERAR"

Se emite cuando el declarante no está habilitado al uso de Factura electrónica de Exportación, conforme la normativa vigente.

- REEMBARCOS Y REMOVIDOS:

Conforme a la norma si son subregímenes:

1- Con declaración de **venta al exterior "N"** (ej. Reembarcos en que se responde NO en el Kit de despachante al Dato Complementario "VENTAALEXTERIOR")

De operaciones de Removido oficializadas por el SIM **cuyo destino sea distinto a Area Aduanera Especial** (País de destino ≠ "250")

por no constituir una operación de exportación **no se permitirá asociar una declaración de estas características a la factura electrónica de exportación, ingresándose en el kit la factura de importación sin validación de formato.**

C) Cierre de facturas previas por WEB:

Operadores: Exportadores – Despachantes delegados.

El Servicio de “**Cierre de Factura** ” se utiliza de existir facturas previas o facturas previas y post combinadas. No se utilizará en el caso de que sólo se usen facturas Post.

El Exportador o aquel en quien delegue el servicio ingresará al Servicio para efectuar el cierre de una factura previa cuando ya no vaya a afectarla a ninguna operación. Es decir cuando el declarante considere que esa factura que está cerrando ya no será declarada en ningún permiso de embarque.

El Cierre de factura impedirá la afectación de la misma a cualquier otra operación de exportación. A partir de ese momento ya no se podrá declarar la factura electrónica cerrada en ninguna otra declaración por el SIM.

Para realizar el Cierre de factura los permisos asociados a la misma deberán estar con su **Cumplido cerrado conforme** o la **Postembarque Presentada**.

Si no se registra el Cierre de factura **no se actualizará la información de presentación del documento factura en el SIM**, y en consecuencia la cancelación de la operación de exportación ni la habilitación para el cobro de reintegros.

Observación: Bajas cumplido y postembarque.

Se deberá prestar especial atención y control de que la factura emitida esté en consonancia con la información ingresada en el cumplido y en la postembarque antes del cierre de aquella.

Cierre de facturas Previas por WEB

Ingresar
- Punto de venta
- Nro. de Factura

NO
Espera

Presiona ACEPTAR y se actualiza
la Presencia Real del documento
en el
SIM

Se despliegan todos los
permisos donde se haya
declarado esta
Factura

¿Todos los permisos cumplido conforme o
postembargo presentada?

D) Facturas POST:

En el caso de que el Exportador o aquel en quien delegue el servicio ingrese en el sistema de EFISCO las facturas en forma **posterior a la oficialización** por parte del declarante de las declaraciones detalladas, utilizará las llamadas Facturas Post.

El despachante deberá haber oficializado las declaraciones de exportación, las que deberán estar **Cumplidas conforme o con la Postembarque Presentada**.

- Reembarcos y Removidos:

1- Con declaración de **venta al exterior “N”** (ej. Reembarcos en que se responde NO en el Kit de despachante al Dato Complementario “VENTAALEXTERIOR”)

2- de operaciones de Removido oficializadas por el SIM **cuyo destino sea distinto a Area Aduanera Especial** (País de destino ≠ “250”)

por no constituir una operación de exportación no se permitirá asociar una declaración de estas características a la factura electrónica de exportación.

E) Cierre de permisos WEB:

Concluida la carga de facturas y asociados todos los permisos correspondientes se deberá registrar mediante el servicio correspondiente el cierre de cada Permiso. El Servicio de **“Cierre de Permisos de embarque”** se realizará para ***todos los permisos que lleven factura electrónica***, sea ésta previa, post o ambas combinadas.

El Cierre de un Permiso impedirá la asociación del mismo a cualquier otra factura.

Para realizar el Cierre de Permiso, éste deberá estar con su **Cumplido cerrado conforme o la Postembarque Presentada**.

Si no se registra el Cierre de permisos **no se actualizará la información de presentación del documento factura en el SIM**, no generándose las condiciones para la cancelación de la operación de exportación ni la habilitación para el cobro de reintegros.

Cierre de Permisos

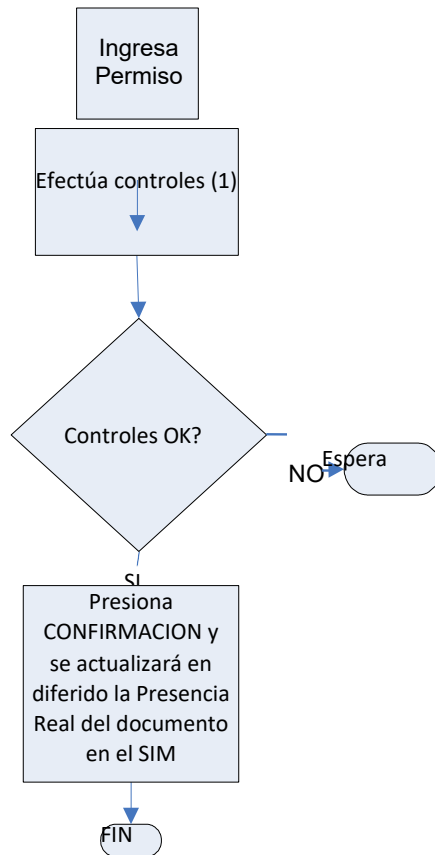

(1) Controles:

Errores posibles que se informa:n

- 1- No le corresponde el permiso de embarque
- 2- Estado inválido para afectar
- 4- La fecha de oficialización es menor al 01/05/2010
- 5- El permiso ya fue cerrado
- 6- No corresponde el subérgimen
- 7- No corresponde a factura electrónica
- 8- No tiene facturas asociadas
- 31- No está Cumplido conforme
- 32- No tiene el Cierre de cumplido
- 33- No está Cumplido conforme y No tiene el Cierre de cumplido
- 999- Error en el proceso

Mensajes:

a) Sólo facturas electrónicas post:

Si ya cargó Facturas electrónicas Post (tenga o no tenga Facturas Electrónicas previas en el permiso)

Mensaje:

Sr. Declarante

Recuerde que una vez confirmado el cierre no podrá afectarle más facturas a este permiso, solamente notas de débito o de crédito a las afectadas hasta ahora.

b) Sólo facturas electrónicas previas:

Si NO cargó Facturas electrónicas Post pero SI tiene Facturas Electrónicas previas en el permiso

Mensaje:

Sr. No va a poder cargar ninguna factura más si cierra el permiso" ¿Confirma el cierre de permisos?"

c) Si no tiene facturas electrónicas previas ni facturas electrónicas post:

Si NO cargó Facturas electrónicas Post y tampoco tiene Facturas Electrónicas previas en el permiso

Mensaje:

Sr. No puede cerrar el permiso atento no haber declarado ninguna factura electrónica según la RG 2758 y sus complementarias

F) Circuito de Reintegros. Bloqueos CIPE y MOFA y actualización de indicadores:

⇒ **Bloqueo CIPE**

La falta de registro mediante las correspondientes transacciones WEB de los Cierres de factura y de Permiso por parte del Exportador generarán la no actualización de los indicadores de Presencia Real de las facturas declaradas, lo que constituye un impedimento para el cierre de la operación en el SIM, ya que es un motivo de no cruce del permiso.

El no cierre de un Permiso, además, generará un BLOQUEO de falta de cierre de permiso (CIPE) que impedirá el pago de reintegros de existir los mismos.

Con el ingreso de los correspondientes Cierres se levantará automáticamente el Bloqueo CIPE y se actualizarán los indicadores.

⇒ **Bloqueo MOFA:**

Operadores: Agentes Aduaneros y Exportadores – Despachantes delegados

En el caso de que el Exportador haya ingresado el “Cierre de Factura electrónica” para la operación asociada, y a posterioridad ingrese algún ajuste (Débito o Crédito), en el momento del registro del citado ajuste se generará un indicador de “Modificación de factura posterior al cierre” que transmitirá al SIM junto con la fecha y hora de producción del evento.

A la recepción de este indicador se pueden producir dos alternativas:

a) Si se recibe al momento de generarse la devolución, no se registrará la misma por lo cual la destinación no ingresará al circuito de pago de beneficios, y se generará en la destinación un nuevo motivo de bloqueo: **MOFA- Modificación de factura posterior al cierre**, el cual será levantado por el Servicio Aduanero con la transacción que utilizan actualmente, después de realizar los controles correspondientes.

b) Si la recepción del indicador se produce después de generada la devolución, no se impedirá el pago de beneficios y se marcará la destinación por ajustes extemporáneos para permitir su análisis por las áreas fiscalizadoras y de control correspondientes.

Por medio de las **Consultas del MOA** el declarante, podrá conocer la existencia de bloqueos por los motivos “CIPE”- Falta de cierre de Permiso y “MOFA”- Modificación de factura con fecha posterior al cierre”.

G- Período de coexistencia entre facturas papel con electrónicas:

a- Facturas papel emitidas hasta el 30/06/10 inclusive:

Operadores: Agentes Aduaneros

Las facturas emitidas **en papel hasta el 30/06/10** inclusive podrán utilizarse aún cuando se haya iniciado la declaración de facturas electrónicas.

Las facturas emitidas en **papel NO son facturas previas**, por lo que deberán presentarse conforme lo establecido a la anterioridad de inicio de la nueva RG de factura electrónica de exportación.

El **control de fecha de emisión** de la Factura **será operativo en el momento de presentación del documento al Servicio Aduanero**. Tales facturas se declararán en el kit con presencia de factura “N” en la solapa correspondiente y se presentarán por parte del Servicio Aduanero con las transacciones de Presentación de la Declaración Detallada o Presentación de documentos en el SIM, ingresándose por parte del servicio aduanero con el formato correspondiente.

Esta situación será admitida en las **declaraciones oficializadas entre el 01/07/10 y el 31/07/10** fecha en que quedará sin efecto la posibilidad de su uso.

b- Facturas electrónicas emitidas antes de la obligatoriedad de uso del KIT Maria con declaración detallada oficializada antes de la nueva versión:

Operadores: Agentes Aduaneros y Exportadores – Despachantes delegados

Las **Facturas electrónicas** ingresadas antes de la obligatoriedad de uso del KIT Maria conteniendo la versión de Factura Electrónica, cuyas declaraciones se hayan oficializado previamente a la citada versión, se seguirán presentando por el circuito de transacciones a tal efecto (Transacciones de Presentación de la Declaración Detallada o Presentación de documentos en el SIM).

c- Facturas electrónicas emitidas antes de la obligatoriedad de uso del KIT Maria con declaración detallada oficializada después de la nueva versión:

Operadores: Exportadores – Despachantes delegados.

Las **Facturas electrónicas** ingresadas antes de la obligatoriedad de uso del KIT Maria conteniendo la versión de Factura Electrónica cuyas declaraciones se hayan oficializado con la nueva versión deberán asociarse mediante el kit de ser previas, siguiendo el circuito automático de actualización de indicadores.

d- No está permitido el uso simultáneo de facturas papel con facturas electrónicas. En el caso de darse tal situación **el exportador deberá dejar sin efecto la factura papel y generar la correspondiente factura electrónica que la sustituya.**